

町報

おぶ せ

April
No.1077



令和5年度当初予算の主な事業と歳出予算額（第六次総合計画・基本計画別）

（1）出産・子育て・教育 ～出産・子育て・教育の希望をかなえる～

- 安心してお子さんを産み育てられる環境の充実を図るとともに、誰もが安心して学べる環境づくりを推進します。
- ・新生児聴覚検査費補助金 39万円
 - ・出産・子育て応援支援金 1,600万円
 - ・子育てガイドブック作成 53万円
 - ・医療的ケア学校看護師業務委託料 101万円
 - ・未熟児養育医療費 66万円
 - ・学習生活支援員報酬等 2,808万円
 - ・学校徴収金補助金 450万円
 - ・児童手当給付金 1億7,490万円

（2）健康・医療・福祉 ～居心地のよい地域共生社会を実現する～

- 町民の皆さんの身体と心の健康づくりと予防を推進するとともに、共助・公助・互助が連携する地域づくりを推進します。
- ・高齢者等タクシー利用給付金 600万円
 - ・特殊詐欺対策サービス電話機設置補助金 128万円
 - ・おぶせスタディ実施委託料（第2期調査）300万円
 - ・がん検診等委託料 1,591万円
 - ・成人歯周病検診 56万円
 - ・乳幼児等福祉医療費給付金 6,794万円
 - ・自立支援給付費 2億9,162万円
 - ・成年後見支援事業委託料 330万円

（3）学び・交流・文化 ～学びあい、生きがいを持って暮らせる～

- 暮らしを豊かにする学びと交流の場づくりや、多様性を育む人権意識の醸成を図るとともに、次代を担う若者の育成に取り組めます。
- ・町民運動会の開催 67万円
 - ・町立図書館の管理運営（開館100周年事業含む）4,693万円
 - ・高井鴻山記念館の管理運営（開館40周年事業含む）2,181万円
 - ・体育施設整備工事 841万円

（4）産業振興・移住定住 ～新しいこと・新しいひとの流れをつくる～

- 町の基幹産業の農業を軸としながら、商工業と連携を図り「オール小布施」で多様な取り組みを展開し産業の活性化を図るとともに、多様な交流を通じての移住定住事業を推進します。
- ・定住促進事業補助金 792万円
 - ・少子化対策補助金（多子世帯入学祝い券等）895万円
 - ・農業振興地域整備計画総合見直し委託料 297万円
 - ・新規就農者育成総合対策 900万円

（5）環境・防災・インフラ ～安心な暮らしを守り、SDGsを推進する～

- 災害想定や対策を強化し、災害に強い環境づくりを構築するとともに、地球環境に配慮した循環型社会・脱炭素社会の実現に向けた施策を推進します。
- ・木質バイオマス導入設置工事 316万円
 - ・環境ランドデザイン広報冊子製作委託料 33万円
 - ・有機系廃棄物資源化委託料 107万円
 - ・交通安全施設設置工事（通学路安全対策）2,474万円
 - ・都市計画マスタープラン改定業務委託料 392万円
 - ・景観計画見直し委託料 500万円

（6）協働の推進・行財政改革 ～協働し、地域経営の視点で取り組む～

- 町民の皆さんや民間事業者との協働のまちづくりを一層推進し、効率的・効果的な行政サービスと自立可能な行財政運営の両立したまちづくりを推進します。
- ・お買い物タクシー定時・定路線業務委託料 34万円
 - ・ふるさと納税特産品発送委託料 3億3,750万円
 - ・東京大学先端科学技術研究センター共同研究委託料 220万円
 - ・防犯カメラ設置工事 247万円
 - ・宿日直業務委託料 743万円
 - ・行政改革推進委員会委員報酬等 26万円

詳しい予算は
町ホームページ⇒町政情報⇒予算・決算⇒「ここにいます 今年の予算」をご覧ください

■問い合わせ 企画財政課財政係 ☎026-214-9102

令和5年度予算の概要 ～すべての人にとって豊かで幸せな町に～

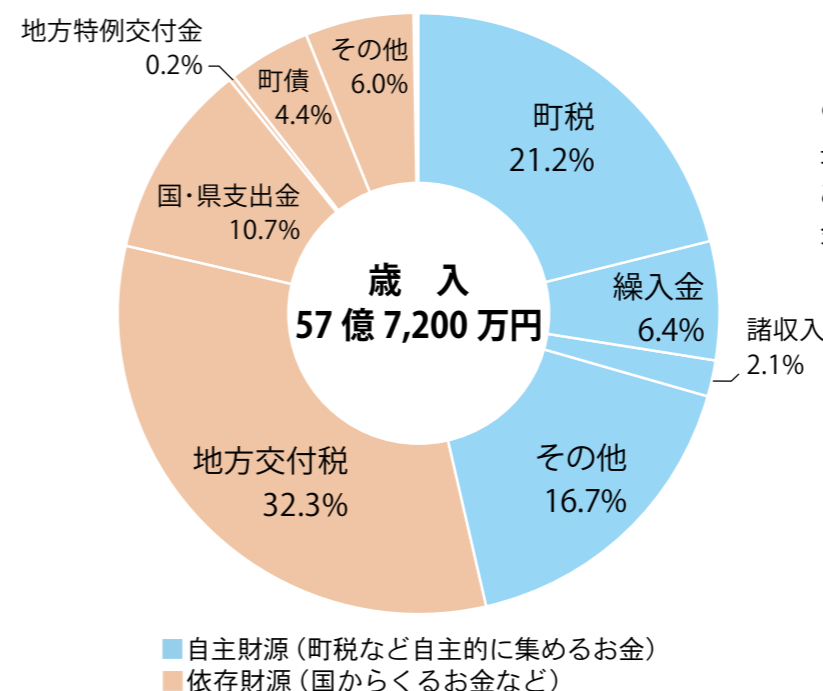

令和5年度一般会計当初予算額は、前年度比2億9,500万円、5.4%増の57億7,200万円です。過去最大の予算規模となりました。歳入は、基幹収入である町税や地方交付税のほか、ふるさと納税の寄付金増額を見込みました。

歳入	予算額
町税	12億2,104万円
繰入金	3億7,307万円
諸収入	1億2,161万円
その他	9億6,216万円
地方交付税	18億6,600万円
国・県支出金	6億1,983万円
地方特例交付金	1,000万円
町債	2億5,300万円
その他	3億4,529万円

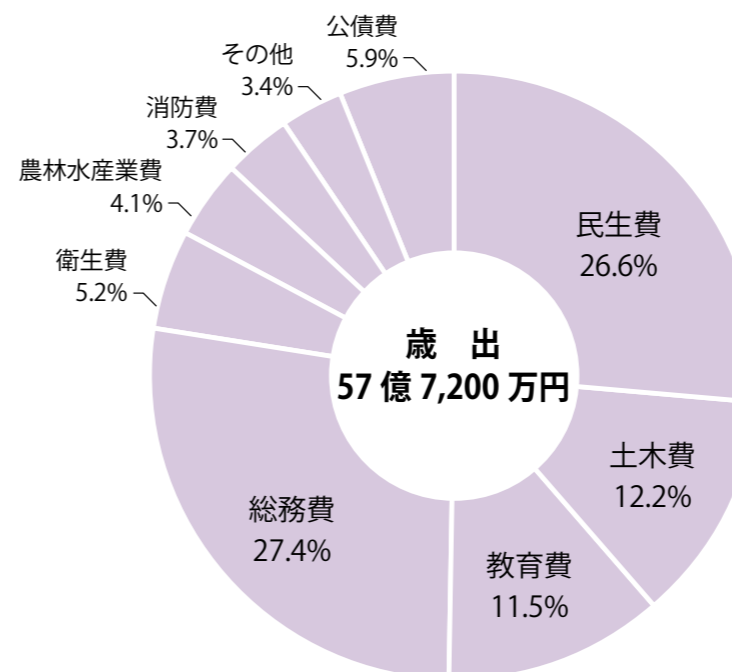

歳出では、社会保障費や教育費など町民の皆さんの生活を支える予算を確保した上で、第六次小布施町総合計画に基づく各種事業の実施、公共施設の改修・修繕などの費用を計上しました。

歳出	予算額
民生費	15億3,610万円
土木費	7億613万円
教育費	6億6,312万円
総務費	15億8,010万円
衛生費	2億9,928万円
農林水産業費	2億3,822万円
消防費	2億1,536万円
その他	1億9,439万円
公債費	3億3,930万円

●特別会計の予算

特別会計区分	予算額	前年度比
国民健康保険特別会計	12億903万円	△8.9%
後期高齢者医療特別会計	2億184万円	8.8%
介護保険特別会計	11億6,158万円	2.7%
下水道事業特別会計	4億2,421万円	△6.7%
農業集落排水事業特別会計	2億5,152万円	△1.8%

●企業会計の予算

企業会計区分	予算額	前年度比
水道事業会計	11億1,479万円	284.6%

国民健康保険特別会計ほか5つの特別会計では、合計32億4,818万円、対前年度比1億718万円、3.2%の減、水道事業会計は、11億1,479万円、対前年度8億2,493万円、284.6%の増となっています。

建設水道課

課長 芋川享正
技術幹(再) 林 信廣
課長補佐 山本順一
課長補佐 下田 誠

- 都市・建設係** ☎026-214-9105 ✉toshi@kensetsu@ 係長(兼) 山本順一 担当係長 勝山貴代 小林正人、岡野孝慈、湯本菜央、鈴木凱智
都市計画、景観整備、住宅、道路・水路の整備、生活灯、公営住宅、公園
- 上下水道係** ☎026-214-9106 ✉suido@ 係長(兼) 下田 誠 小山正裕、玉井勝巳、関 理康、小田切祐典 原山 大
上水道、公共下水道、農業集落排水
- 下水道事業公営企業会計化準備室** ☎026-214-9106 ✉suido@ 室長(兼) 下田 誠 (兼)関 理康

教育委員会事務局

教育次長 藤沢憲一

- 子ども支援係** ☎026-214-9110 ✉kodomo@ 係長 寺島文彦 担当係長 関口和人 深澤知里、岡田史歩、北村和輝、(会)上野 浩 (会)島田浩幸
教育委員会の運営、児童保育、学校教育
- 子ども家庭支援センター準備室** ☎026-214-9110 ✉kodomo@ 室長(兼) 藤沢憲一 次長(兼) 関口和人 (兼)岡田史歩
- 認定こども園栗ガ丘幼稚園** ☎026-247-4424 ✉yochien@ 園長(再)八代美千代 傳田真知子、神田日香理、北島沙央里、三澤ちはる 小林育愛、市ノ瀬梨奈、北堀佐代子、(会)涌井陽子 (会)勝家美香、(会)池田祐子、(会)黒岩しげみ
- わかば保育園** ☎026-247-3342 ✉w.hoikuen@ 園長 佐藤理絵 中西 幸、井田彩織、岸田真紀、竹澤友野、清水夏未 関 亜春佳、青木亮太、小池真菜、荒城円香、元田彩葉 (会)浅岡真弓、(会)小林浩美、(会)清水紗希 (会)山田有子
- つすみ保育園** ☎026-247-2044 ✉t.hoikuen@ 園長(再)市川孝子 小林千恵、長島未怜、土屋美裕、三代香奈子 町田里穂、原澤ことみ、徳武裕也、山口 菜、小林律子 (会)宮島日奈子、(会)本間美嬉
- エンゼルランドセンター** ☎026-247-2137 ✉enzeru@ センター長(兼)佐藤理絵 副センター長 土屋沙登美
- 栗ガ丘小学校** ☎026-247-2024 ✉shogakko@ (会)藤木美帆、(会)土屋奈緒子
- 小布施中学校** ☎026-247-2109 ✉chuugakko@ (会)キミ.G、(会)飯倉 彩、(会)牛久保優香 (会)島田浩子、(会)通崎志穂、(会)平林由美
- 子ども教室・児童クラブ** ☎026-214-9110
- 給食センター** ☎026-247-2205 ✉kyuushoku@ 所長(会)林 秀一、(会)中山和美
- 生涯学習係** ☎026-214-9111 ✉gakushu@ 係長 久保田洋 服部優駿、近藤 光 (兼)(会)市村勝巳、(会)小林 暢
生涯学習、人権・同和政策、文化財、文化・芸術振興
- 公民館** ☎026-214-9111 ✉gakushu@ 館長(会)市村勝巳 (兼)寺島文彦、(兼)関口和人、(兼)久保田洋、(兼)深澤知里 (兼)岡田史歩、(兼)北村和輝、(兼)服部優駿、(兼)近藤 光 (兼)(会)小林 暢
- 歴史民俗資料館** ☎026-247-4927 館長(兼)山崎 茂
- おぶせミュージアム・中島千波館** ☎026-247-6111 ✉o.museum@ 館長(会)鶴田典昭、主任学芸員 荒井陽子 越智波留香
- 高井鴻山記念館** ☎026-247-4049 ✉takaikozan@ 館長(会)堀込明紀
- 文書館** ☎026-214-9114 ✉archives@ 館長(兼)山岸正男
- まちとしょテラソ** ☎026-247-2747 ✉toshokan@ 館長(任)志賀アリカ (会)米沢僚二、(会)千葉ゆかり

令和5年度 役場組織

町長 桜井昌季 副町長 新井隆司 教育長 山崎 茂

(4月1日現在)

✉ メールは@以降、共通@town.obuse.nagano.jp

※(会)はフルタイム会計年度任用職員または役職付会計年度任用職員 (任)は任期付採用職員、(再)は再任用職員

総務課

課長 大宮 透

- 総務係** ☎026-214-9100 ✉soumu@ 係長 土屋英樹 (任)土屋淳子、吉田 恵、小橋綾子、中澤峻太 宇佐美 萌、(会)山岸正男
人事、給与、秘書、自治会、法規、庁舎管理
- 危機管理係** ☎026-214-9209 ✉soumu@ 係長 見波弘敏 神林さくら、林 秀輝、(会)吉田 孝 (会)井関将人
防災、消防、交通安全対策、交通災害共済、防犯 消費生活、環境政策
- 環境防災連携推進室** ☎026-214-9209 ✉soumu@ 室長(兼)大宮 透、次長(兼)(会)井関将人 (兼)見波弘敏、(兼)神林さくら、(兼)林 秀輝

選挙管理委員会事務局

書記長(兼)大宮 透

- ☎026-214-9100 ✉soumu@ (兼)土屋英樹、(兼)(任)土屋淳子、(兼)小橋綾子、(兼)中澤峻太、(兼)宇佐美 萌

企画財政課

課長 益満崇博

- 企画交流係** ☎026-214-9102 ✉kikaku@ 係長 塩野崎隆基 江澤公亮、小林豊実、(任)笠原はる奈 市川園子、川口來未
定住促進、統計、ふるさと納税、男女共同参画
- 財政係** ☎026-214-9102 ✉zaisei@ 係長 佐藤孝幸 岡田貴大、工藤颯一郎
財政計画、予算、町有財産、入札・契約
- 広報情報係** ☎026-214-9101 ✉kikaku@ 係長 田中克俊 江本良子、小林卓也、久保田静和
広報・広聴、情報政策、情報公開

住民税務課

課長 須山和幸

課長補佐 原 茂
課長補佐 宮川伸幸

会計管理者(兼)須山和幸

- 住民係** ☎026-214-9109 ✉jumin@ 係長(兼) 原 茂 担当係長 川上寛恵 担当係長 江本 聡 (任)山岸未和、小林美由起、吉田文輝
戸籍、後期高齢者医療保険、国民年金、環境衛生
- 税務係** ☎026-214-9103 ✉zeimu@ 係長(兼) 宮川伸幸 担当係長 堀内信子 久保涼祐、倉島志織、三田恭輔
税の賦課・徴収、滞納処分
- 会計室** ☎026-214-9103 ✉zeimu@ 会計幹 小林千枝 (任)丸山優子
会計事務、決算

健康福祉課

課長(再)永井芳夫

- 地域福祉係** ☎026-214-9108 ✉fukushi@ 係長 政信英樹 武井英志、小林詩織、鈴木晴香
児童福祉、ひとり親家庭福祉、障がい者福祉
- 高齢者福祉係** ☎026-214-9108 ✉fukushi@ 係長 町田 豊 北沢宏樹、滝澤遥香
高齢者福祉、介護保険、桃源荘、生活支援ハウス
- 地域包括支援センター** ☎026-242-6680 ✉houkatsu@ 所長 本間千恵子 笠原梨恵、黒岩益美、馬淵 渚、(会)高橋保行 (会)五嶋恵美
高齢者の総合相談、介護予防マネジメント
- 健康係** ☎026-214-9107 ✉kenkou@ 係長 浅井智美 担当係長 小松文字 黒崎真由子、持田 亮、笹澤友樹、小柴智子 横川麻美、北島千鈴、(会)渡邊愛莉、(会)小渊 妙 (保健センター) 国民健康保険、健康づくり、保健予防、栄養

産業振興課

課長 宮崎貴司

課長補佐(任)山本高久

- 産業政策係** ☎026-214-9104 ✉sangyou@ 係長(兼)宮崎貴司
農業・商業・工業の連携、ブランド戦略
- 農業振興係** ☎026-214-9115 ✉nougyou@ 係長 荒井俊博 担当係長 出澤祐一 草間愉佳子、田中将貴、安藤史紋、(会)依田夏雄
農業振興、土地改良、林業、畜産
- 商工振興係** ☎026-214-9104 ✉sangyou@ 係長 湯浅憲彦 荻原佑佳、中田このみ
商工業振興、観光振興、勤労者対策
- フラワーセンター** ☎026-247-6601 ✉flower@ 所長(兼)宮崎貴司、(会)小林利行

農業委員会事務局

- ☎026-214-9115 ✉nougyou@ 事務局長(兼)宮崎貴司 (兼)荒井俊博、(兼)出澤祐一、(兼)草間愉佳子 (兼)田中将貴、(兼)安藤史紋

議会事務局・監査委員事務局・固定資産評価審査委員会事務局

事務局長 鈴木利一 ☎026-214-9112 ✉gikai@ 議会事務、監査事務、固定資産評価審査委員会事務 祢津貴子

派遣職員 三橋尚子(長野県へ)、笠原康祐(長野県市町村自治振興組合へ) 交流職員 荻原佑佳(長野県から)

令和4年度末退職職員 富岡広記(産業振興課)、永井芳夫(健康福祉課)、林 信廣(建設水道課)、小出芳英(住民税務課) 中村紗英子(総務課)、平山美紀(健康福祉課)

さまざまなライフイベントに寄り添った補助金があります

■問い合わせ・申請先
企画財政課企画交流係 ☎026-214-9102



地域の担い手として支援します！

小布施町にUIJターンされた人を対象に、地域の担い手を支援するための助成金を支給します。

助成額 一人あたり6万円

対象者 (以下のすべての条件を満たす人)

- 令和4年1月1日以降、小布施町に転入(住民登録)した人。または、学生等で小布施町に住民登録されているが、生活の拠点が町外にあり、令和4年1月1日以降、町内に生活の拠点を移した人。ただし、転居したことを賃貸契約書等により証明できる人

- 助成金申請時の年齢が45歳以下
- 助成金申請後3年以上継続して町内の住宅に居住する意思がある
- 就業、創業または就農している
- 居住地域の自治会に加入
- 公共の団体(例：消防団、社会教育団体、農協青年部、商工会青年部、まちづくり委員会など)に加入。または、自治会やPTA等の役職等を務めている

申請方法 申請書等を企画交流係に提出ください。申請書等は町ホームページからダウンロードできます。



新婚生活を応援します！

婚姻に伴う新生活を経済的に支援するため、新規に婚姻した夫婦の住居費および引越費用に対して補助金を交付します。

補助額 夫婦ともに29歳以下の場合は一夫婦当たり最大60万円、それ以外の場合は一夫婦あたり最大30万円

補助対象経費 令和5年4月1日から令和6年3月31日までの間に支払われた分が対象です。

- 住居の購入費
- 住居の賃料(敷金、礼金、共益費、仲介手数料含む)
- ※住居手当が支給されている場合は、その額を差し引きます。
- 住居のリフォーム費用
- 引越費用(引越業者または運送業者に支払った費用)

対象者 (次のすべての条件を満たす夫婦が対象)

- 令和5年3月1日から令和6年3月31日までに婚姻届を提出し、受理された夫婦
- 夫婦の双方が婚姻日における年齢が39歳以下
- 夫婦の所得の合計額が500万円未満
- ※貸与型奨学金を返済している場合は、所得の計算方法に特例があります
- 対象となる住居が小布施町内にある
- 申請時に夫婦の双方または一方の住民票の住所が当該住居の住所となっている

申請方法 申請書と関係書類を企画交流係に提出ください。※まずはお気軽にご相談ください！

その他 この事業は、国の「結婚新生活支援事業補助金」を活用して実施しています。

令和5年4月スタート 妊娠・出産・子育てをサポートします

町では、安心して妊娠・出産・子育てができるよう4月から出産・子育て応援事業を開始します。

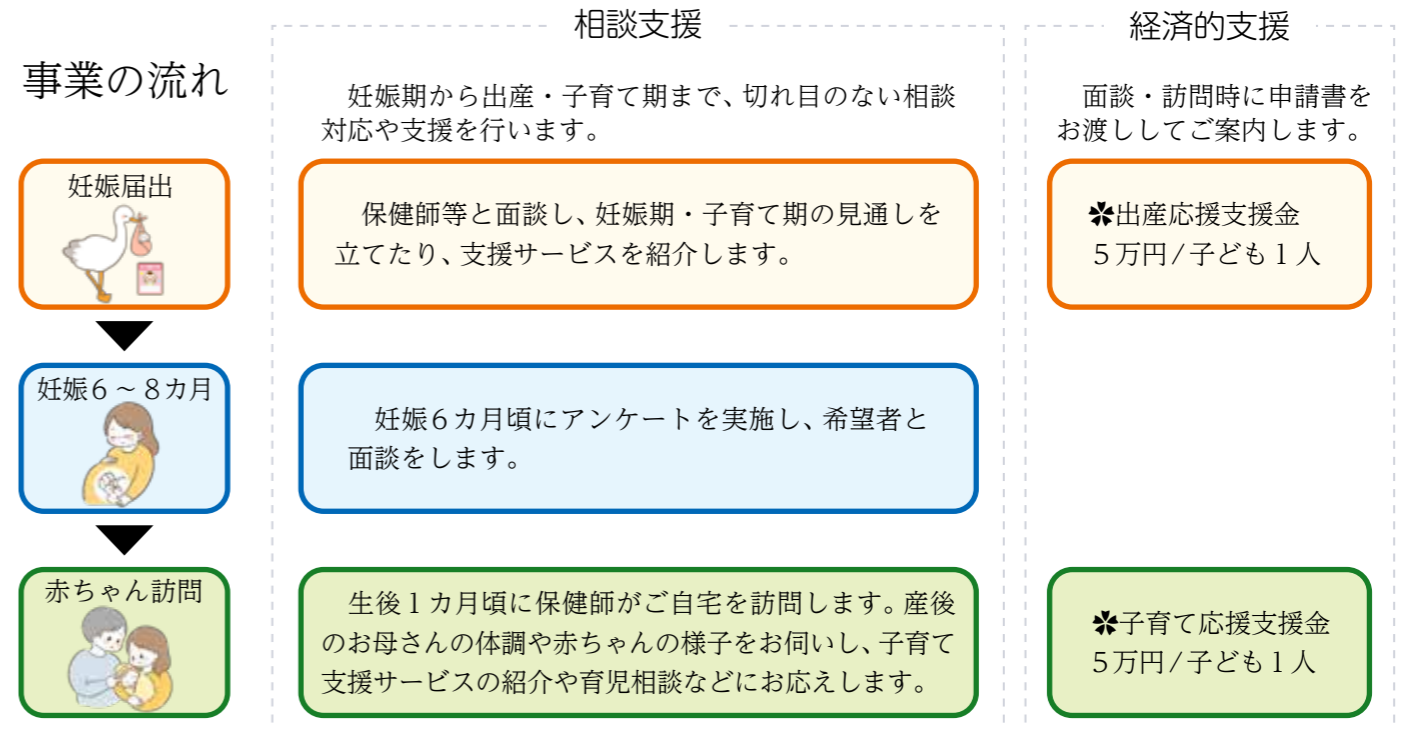

※上記の時期に面談・訪問をしますが、不安なこと、分からないことなどありましたらいつでもご相談ください。

経済的支援について

小布施町に住民票があり、令和4年4月1日以降に出産した人が対象です。

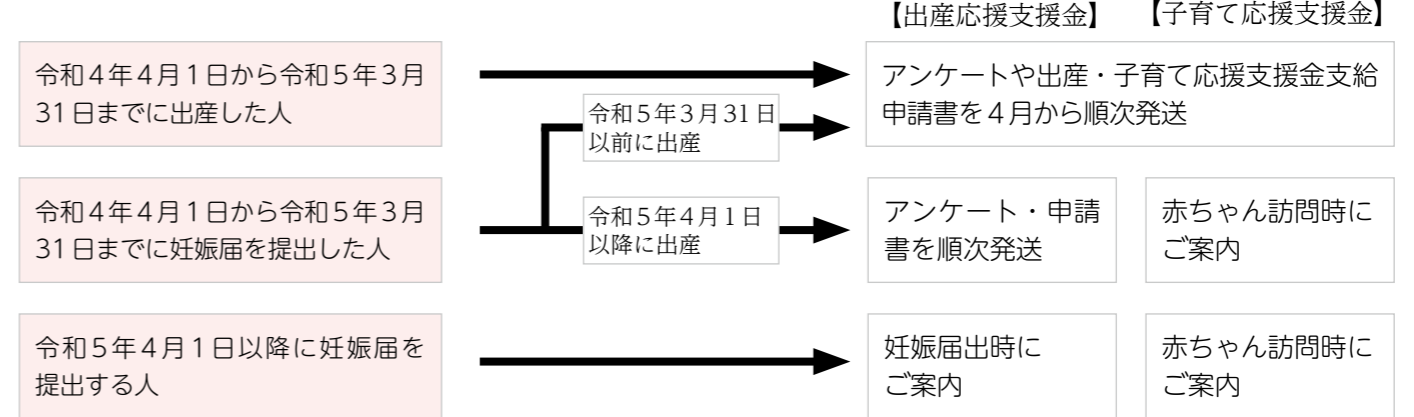

■問い合わせ
経済的支援に関すること 健康福祉課健康係 ☎026-214-9107 相談支援に関すること 保健センター ☎026-214-9930



さらに子育て応援!! 出産祝い金を支給します

子どもの出生を祝福するとともに子どもを産み育てやすい環境をつくるため、出産祝い金を支給します。(町独自事業)

補助額 一人につき3万円

対象児 令和5年4月1日以降生まれで、出生を事由に小布施町の住民基本台帳に記載されたお子さん

対象者 お子さんの誕生日において小布施町の住民基本台帳に記載され、子と同一世帯となる父または母

申請方法 子育て応援支援金と申請書は同じ
支給方法 地域の民生児童委員さんと職員がご自宅を訪問し、祝い金を手渡します。

※心配ごと、悩みごとがありましたらご相談ください。

■問い合わせ
企画財政課企画交流係 ☎026-214-9102

☪☪☪☪☪☪ ☪BUSE TOWN MAYOR'S COLUMN



町長コラム 春らんまんです

皆さんこんにちは。町長の桜井昌季です。これから町報にスペースをいただき、「町長のコーナー」として私の思いなどを書かせていただくことになりました。よろしくお願いいたします。

「入学式」のイメージは桜が満開、なのでしょうが、ここ小布施では桜が咲くのは4月の中・下旬、入学式に桜は咲いていませんでした。ところが今年には桜満開の中での入学式、入園式となりました。気候変動が問題化する中、早過ぎる桜の開花はどうかとは思いますが、桜咲く入学式、入園式はとてもすてきでした。逆にゴールデンウィークに桜堤の桜を見られそうにないのが残念でもあります。今年4月22日㊥23日㊥、29日㊥から5月7日㊥まで小布施橋下の千曲川河川公園でイベント「太陽の丘マルシェ」が行われます。菜の花と食のイベントをお楽しみください。

さて、今年も役場、保育園・幼稚園、美術館含め18名の職員が入庁しました。この町報が出るころにはそれぞれの配置につき町民の皆さんのしあわせ作りのサポートをしていると思います。

小布施町をさらに好きになってもらえるように、働きやすい環境になるように努めてまいります。皆さんも温かく見守っていただきますようお願い申し上げます。

小布施町議会 令和5年3月会議

審議期間 3月6日～24日

町議会3月会議では、小布施町個人情報の保護に関する法律施行条例のほか、予算などについて審議が行われました。令和5年度一般会計予算は、町議会からの発議により農工商連携に係る協議会への交付金を減額する一部修正予算の可決がなされました。

- 議案
- 条例の新規制定 3件(可決)
- 条例の一部改正 8件(可決)
- 令和5年度予算 7件(可決)
- 令和4年度補正予算 7件(可決)
- 公平委員会規約の変更等 1件(可決)
- 広域連合規約の変更 1件(可決)
- 広域連合規約の変更に伴う 1件(可決)
- 財産処分の協議

◎ 議案の概要

● 条例の制定

◇ 小布施町個人情報の保護に関する法律施行条例

個人情報の保護に関する法律の改正により、令和5年4月から地方公共団体にも新法の規定が適用されることに伴い、法で委任された事項と条例で規定する事項を定めるものです。新条例の施行に伴い、小布施町個人情報保護条例は廃止します。

◇ 小布施町個人番号の利用及び特定個人情報の提供に関する条例

行政手続における特定の個人を識別するための番号の利用等に関する法律に基づき、個人番号の利用及び特定個人情報の提供に関して必要な事項を条例で定めるものです。

◇ 小布施町債権管理条例

町の債権の管理に関する事務の処理について、一般的な基準その他必要な事項を定めることにより、債権管理の一層の適正化を図り、町民負担の公平性の確保及び財政の健全化を目的として定めるものです。

● 条例の一部改正

◇ こども家庭庁設置法の施行に伴う関係法律の整備に関する法律の施行に伴う関係条例の整理に関する条例

こども家庭庁設置法の施行に伴う国の関係法律の整備等に伴い、関係条例の一部を改正するものです。

◇ 職員の勤務時間、休日及び休暇に関する条例の一部を改正する条例

国家公務員の休憩時間制度の柔軟化に併せ、職員が休憩時間をより柔軟に取れるようにするものです。

◇ 議会の議員の議員報酬及び費用弁償等に関する条例の一部を改正する条例

特別職報酬等審議会の答申に基づき、議員報酬を5%程度引き上げるものです。

◇ 特別職の職員で非常勤の者の報酬及び費用弁償に関する条例の一部を改正する条例

特別職報酬等審議会の答申に基づき、一部の非常勤特別職の報酬額を改定するとともに、選挙の投票管理

者等の報酬額を国の基準に合わせ変更するものです。

◇ 小布施町家庭的保育事業等の設備及び運営に関する基準を定める条例の一部を改正する条例

◇ 小布施町放課後児童健全育成事業の設備及び運営に関する基準を定める条例の一部を改正する条例

上記2つの条例は、児童福祉法等の改正により児童の安全の確保に関する計画の策定とバス送迎の安全管理に係る規定を加えるものです。また、民法と児童福祉法における懲戒権に関する規定の削除に伴い家庭的保育事業等の基準から懲戒権関係規定の削除を行うものです。

◇ 小布施町国民健康保険条例の一部を改正する条例

出産育児一時金の支給額を、40万8千円から48万8千円に増額するものです。

◇ 小布施町国民健康保険税条例の一部を改正する条例

国民健康保険税算定の医療分所得割額の税率を6.25%から6.20%に引き下げるものです。

● 予算

◇ 令和5年度一般会計ほか各特別会計・水道事業会計予算

予算額などは2～3ページをご覧ください。

● 補正予算

◇ 令和4年度一般会計

[補正額] 3億138万7千円

[補正後の額] 68億6,422万3千円

■ 歳出の主なもの

(総務費)

○ ふるさと応援基金積立金 1億2,299万円

○ 財政調整基金積立金 5,462万5千円

◇ 国民健康保険特別会計ほか各特別会計・水道事業会計

● 長野県町村公平委員会を共同設置する地方公共団体の数の減少及び規約の変更

● 長野広域連合規約の変更

● 長野広域連合規約の変更に伴う財産処分の協議

長野県議会議員一般選挙の結果

3月31日告示の長野県議会議員一般選挙は、須坂市・上高井郡選挙区定数2人に対し立候補者が2人だったため、無投票となりました。なお、当選者は下記のとおりです。(届出順)

- 堀内 孝人
- 小林 きみお

Photo Collection

卒業式&入学式



小中学校教職員の異動 (敬称略)

		小布施中学校			
〔転出〕	教諭	花岡 水城	東部中学校(長野市)		
	〃	平井 智	常盤中学校(須坂市)		
	〃	宮本 亨	柳町中学校(長野市)		
	養護教諭	東 千里	湯谷小学校(長野市)		
	栄養教諭	田澤 悦子	南宮中学校(中野市)		
教科学習支援員	玉井比知朗	退職			
〔転入〕	教諭	駒村 俊一	信大附属松本中学校		
	〃	岡田喜美子	松代中学校(長野市)		
	〃	小林由佳梨	辰野中学校(辰野町)		
	〃	関 久美子	中野平中学校(中野市)		
	養護教諭	小澤 莉子	新規採用		
栄養教諭	小林 晴江	東中学校(須坂市)			
教科学習支援員	飯倉 彩	常盤中学校(須坂市)			

		栗ガ丘小学校			
〔転出〕	教頭	日台 邦治	木島平小学校(木島平村)		
	教諭	新井 美季	上越教育大学大学院		
	〃	伊藤 弘	退職		
	〃	稲田 圭子	退職		
	〃	鈴木 貴善	高山小学校(高山村)		
	〃	関 千佳	信濃小中学校(信濃町)		
	〃	滝澤 淳	退職		
	〃	寺島千代子	退職		
	〃	村山 奏	松川中央小学校(松川町)		
	〃	吉岡 英子	三水小学校(飯綱町)		
学校事務	小池由里子	古里小学校(長野市)			
ALT	井田ビムテープ	退職			
〔転入〕	教頭	北澤 佳一	常盤中学校(須坂市)		
	教諭	上條 美加	古牧小学校(長野市)		
	〃	小林 大真	信濃小中学校(信濃町)		
	〃	小池 哲平	新規採用		
	〃	館川 誠	森上小学校(須坂市)		
	〃	橋本 覚	日滝小学校(須坂市)		
	〃	廣田 悦子	須坂小学校(須坂市)		
	〃	古屋ともよ	秋津小学校(飯山市)		
	〃	牧 文美	森上小学校(須坂市)		
	学校事務	小林美知代	仁礼小学校(須坂市)		
ALT	ジョセフ・G・ステイブレス				
講師	浦野 澄子	仁礼小学校(須坂市)			
指導主事	島田 浩幸	東中学校(須坂市)			





10年後の小布施のために
動き出す小布施中学校生徒会

小布施中学校生徒会の皆さん

「小布施中学校の生徒会の活動がすごい！」という噂を聞いたのは昨年とのことでした。生徒会メンバーを中心に、図書館や役場主催の環境ワークショップに参加し、学びを深め、環境の専門家を文化祭に招いて講演会を実現するなど、行動力が素晴らしいのです。今回は生徒会の皆さんにプロジェクトに取り組みきっかけについて、そしてこれからの活動の話をお聞きしました。取材に答えてくれたのは、前生徒会の小淵洋子さん、小林風音さん、太田花さん。そして、現生徒会の岩岡真央さん、原田莉玖さん、島田明依さんです。



当時、就任したばかりの生徒会の皆さんが環境ワークショップに参加し、環境に取り組むきっかけになった



戦しました。太田さん 実際にワークショップでコンポストをつくってみると、普段は机の上で学ぶことが多かった環境の話がぐっと身近に感じました。そして家に帰ってコンポストに生ごみを入れると、本当にしばらくすると消えていることに驚きました。私たちは、このコンポストを中学校のみんなで作成して、生ごみになってしまいう給食の残りを堆肥にするプロジェクトを実現できないか検討しました。しかし、実際に出るごみの量が多すぎて、コンポストで処理できる量を超えてしまっていることなど課題が多くて実践することができませんでした。次の生徒会のメ



キエーロ・コンポストを製作するワークショップに生徒会の皆さんが参加し、コンポストづくりを実践した

ンバーにもぜひ積極的に環境への取り組みは続けていってほしいです。――先輩たちのバトンを引き継いだ生徒会の皆さんは、これからどんな活動をしていきたいですか。岩岡さん 先輩たちの活動がすごすぎて、どう活動を引き継いでいけるか正直悩んでいます。でも私たちも負けじとやっていきたいと思っています。特に先輩たちの活動で印象的だったのは、昨年の文化祭「鳳凰祭」で、世界的に活躍するゼロ・ウェイスト・ジャンルの坂野晶さんに来てもらい講演をもらったことです。



生徒会の皆さんが企画した鳳凰祭での講演会

島田さん ごみを減らし、資源として循環させる「ゼロ・ウェイスト」の取り組みは、誰にとっても身近な問題で

あり、たくさん生徒が集中して聞いていました。海外の学校ではどんななりサイクル活動をしているのか、など具体的な話もたくさん聞くことができました。特に、調べ学習の時間に、インターネット上でその活躍ぶりを知った坂野さん本人が、実際に学校に来てくれたのは、とても刺激になりました。あ、本物だ！って（笑）原田さん 校内では昨年、グリーンカーテンという取り組みがありました。あさがおをベランダで栽培し、それによって窓の前面を覆うことで、直射日光を遮るカーテンを作り出す試みです。実際にやってみると、なかなかあさがおのツタを上手く育てることができず思い描いていたようなグリーンカーテンにはなりません。それでも、昨年の失敗を生かして今年もチャレンジしてみようという動きがすでに校内にあります。先輩たちの活動に学びつつ、さらに取り組みを広げていきたいです。

これから高校に進学して取り組みたいことなどありますか。小林さん 中学校時代に取り組んできたまちづくりや環境への取り組みや学びはぜひ続けていきたいと思っています。高校では、どのくらいの人たちが同じような興味を持っているかわからないけど、同級生たちにも今までやってきた活動や気づきをどんどん伝えていきたいです。



小淵さん 薪ストーブの炎にあたるのは素敵ですね。憧れます。薪を集めたりするところから、取り組みが大変だけれども学びになりそう。薪ストーブ部とかできるとおもしろいかもかもしれません。

【取材後記】 好奇心旺盛に、環境やまちづくりのことについて学び、実践する小布施中学校生徒会の皆さんは本当に楽しそうです。これからの活動も目が離せません。そして、旅立っていく3年生の皆さん、卒業おめでとうございませう！これからも小布施町と一緒に盛り上げていきましょう。

住民税務課
住民係からのお知らせ
剪定枝を回収します
家庭から出る庭木などの剪定枝を回収します。回収した剪定枝はチップ化し、希望者に無料で配布します。
期間 5月18日(土)～20日(土)
時間 9時～17時
場所 町営グラウンド北側駐車場
出し方 回収するのは庭木などの剪定枝のみで、草、花びら、落ち葉、竹、農作業や事業所が出た枝などは回収しません。大きな枝は長さ2m以下、直径8cm以下まで切断してから出してください。
チップの配布 希望する人は5月17日(土)までに住民係へご連絡ください。
問い合わせ 住民税務課住民係
☎026-214-9109



有害ごみ・古着を回収します

5月の日曜回収は、有害ごみ・古着を回収します。

日時 5月14日(日)

午前8時30分～10時30分
※昨年と時間が変更になっていますのでご注意ください。

場所 生活支援ハウス駐車場

回収品目 表のとおり
注意事項 資源物は回収しません。

古紙やびん、ペットボトル、白色発泡トレイは5月19日(金)に各自治会で回収します。
また、小型家電は回収しません。(7月に回収する予定です)
その他 一度回収したごみはお返しできません。また、事業所から出されるごみは回収できません。

■問い合わせ 住民税務課住民係
☎026-214-19109

回収品目一覧

■蛍光管、白熱電球、グローランプ(灯具本体、LED球は対象外)、鏡(枠は外す)、体温計・温度計(電子式・アルコール式は対象外)

■乾電池・コイン型電池
乾電池、コイン型電池は分けてください。また、コイン型電池は電極をゼロハンテープで絶縁してください

※ボタン型電池、小型充電式電池は回収しません
(ボタン型電池、小型充電式電池は回収協力店の回収箱へ)

※携帯電話などの小型充電式電池は、家電量販店や電気店、ホームセンターなどのリサイクル協力店へお持ちください。
小型充電式電池の回収協力店は、一般社団法人JBRCのホームページで、ボタン型電池の回収協力店は一般社団法人電池工業会のホームページでご確認ください。

衣類全般

※洗濯をするなどきれいにしてから出してください。
※汚れたり破れたりしたものやぬれているもの、カビや臭いのあるものは回収できません。
※雨天の場合はぬれないようビニール袋に入れて出してください。
※布団、座布団、毛布、マットレス、カーペット、ストッキング、靴、靴下、下着、帽子、バッグなどは回収できません。

有言のみ

古着

令和6年度採用の町職員を募集します

●一般事務(上級及び上級社会人)

採用人数 若干人

受験資格 令和5年度中に満22歳～45歳になる人で、学校教育法による大学(短期大学を除く)を卒業した人、または令和6年3月卒業見込みの人

※上級社会人は5年以上の社会人経験のある人に限ります

●技術職・土木(上級及び上級社会人)

採用人数 若干人

受験資格 令和5年度中に満20歳～45歳になる人で、学校教育法による大学(短期大学を除く)または国立高等専門学校を卒業した人、または令和6年3月卒業見込みの人で、土木の専門課程を専攻した人

※上級社会人は5年以上の土木業務経験のある有資格者に限ります

■問い合わせ 総務課総務係 ☎026-214-9100

●保育士・幼稚園教諭(中級)

採用人数 若干人

受験資格 令和5年度中に満20歳～45歳になる人でかつ短大卒業程度の学力を有する人で、保育士の資格および幼稚園教諭の免許を有する人または令和6年3月までに取得見込みの人

▽全職種の共通事項

受付締切日 5月10日(木)

1次試験 5月28日(日)

試験会場 小布施町役場

提出書類 総務課または町ホームページにある「申込書兼履歴書」を提出

2次・3次試験 1次選考合格者に日時・内容を通知します
※その他詳細は町ホームページをご覧ください

■問い合わせ 健康福祉課健康係 ☎026-214-9107
須高地域医療福祉ネットワーク推進室

☎026-248-9101

行います。見学は随時可能です。

※詳しくは、新生病院ホームページをご覧ください。

■問い合わせ

▼新生病院 電話026-247-2033(代表)

【介護福祉士・看護補助者の募集も行っています】

※詳しくは、人財部人事課にお問い合わせください。

◆轟病院

【随時、看護師(正職員)・看護補助者(正職員)を募集しています】

※詳しくは、轟病院ホームページをご覧ください。

■問い合わせ

▼轟病院 電話026-245-0126(代表)

◆各病院のホームページ



県立病院機構
ホームページ



新生病院
ホームページ



轟病院
ホームページ

須高3病院で看護職員を募集します

◆県立信州医療センター

【令和6年度採用の看護師・助産師を募集しています】

第1回試験日・試験地

①4月22日(土)・長野市、②5月6日(土)・松本市

第2回試験日・試験地

6月24日(土)・長野市

第3回試験日・試験地

8月6日(日)・長野市

■問い合わせ

▼県立信州医療センター看護部長

電話026-245-1650(代表)

▼長野県立病院機構本部事務局人事課採用担当

電話0120-173-314(採用専用フリーダイヤル)

または026-235-7156(直通)

※詳しくは、機構ホームページをご覧ください。

【パート看護師・介護福祉士などの募集は随時行っています】

※問い合わせ 県立信州医療センター看護部長

◆新生病院

【令和6年度採用の看護師を募集しています】

試験は、5月、6月、8月、10月に行い、10月以降も

医療支援のためバングラデシュへ

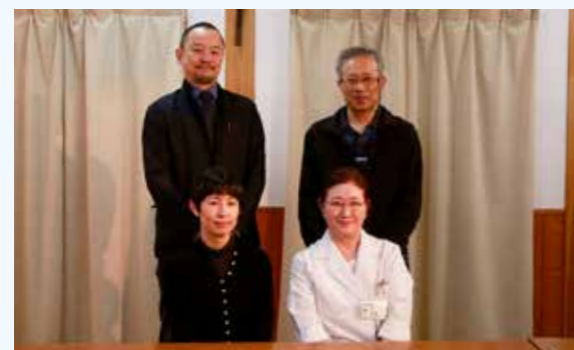

新生病院を母体とする「NPO法人ワンダタイム」の海外医療協力のため、酒井洋徳、典子医師夫妻(北岡)と新生病院の鳥海勇人医師、寺島左和子医師がバングラデシュで医療支援活動を行います。4回目の活動となる酒井洋徳医師は「医療を待っている人がいるので早く行ってあげたいです。この活動をたくさんの方に知ってもらい支援の輪が広がればうれしいです」と意気込みを語りました。

■問い合わせ NPO法人ワンダタイム

☎026-247-2033(新生病院内)

軽自動車税の減免申請は5月24日(水)までに

身体等に障がいがある人で、右表に該当する人は、軽自動車税の減免の対象です。希望する人は、5月24日(水)までに申請してください。なお、期限を過ぎると減免できなくなりますので注意してください。

対象となる車

①障がい者が所有する車

②18歳未満の身体障がい者、または知的障がい者・精神障がい者と生計を一にする人が所有する車(障がい者の通院・通学などで運転する車に限る)

持ち物 ▶身体障害者手帳または療育手帳、精神障害者保健福祉手帳▶車検証▶運転者の運転免許証▶納税義務者のマイナンバーカードまたは通知カード▶軽自動車税の納税通知書

注意 対象の軽自動車等は障がい者1人につき1台です。また、普通自動車の減免を受けている人は、重複して受けられません。

■問い合わせ 住民税務課税務係 ☎026-214-9103

軽自動車税の減免対象者

		1級	2級	3級	4級	5級	6級	
身体障がい者	視覚							
	聴覚							
	平衡							
	音声			※				
	上肢							
	下肢							
	体幹							
	脳原性	上肢						
		移動						
	心臓							
	じん臓							
	呼吸器							
	ぼうこう または直腸							
小腸								
免疫								
肝臓								
知的障がい者	療育手帳A1またはA2							
精神障がい者	精神障害者保健福祉手帳1級							

■ は同一生計者が運転する場合も対象となります

□ は本人が運転する場合に限られます

※咽頭摘出による音声機能障がいがある場合

【車検時に納税証明書の提示が原則不要になりました】

令和5年1月から、軽自動車税納付確認システム(軽JNKS)の導入により、車検時における納税証明書の提示が省略できるようになりました。このため、口座振替で

納付いただいた方への納税証明書の郵送は行いません。軽自動車検査協会の窓口で納付の確認ができるまでは相応の日数を要します。納付後すぐに車検を受ける場合や領収書が必要な方は、金融機関の窓口で納付してください。

テラソ号、再開しました！



毎週土日祝日は、テラソの横で「テラソ号」がオープンしています。中には、無料でお持ち帰りいただける除籍本がたくさん！テラソ号がイベントに出展した際にご寄付いただいた、中身が見えないようにラッピングされているメッセージ付きのサプライズ本もございます。
ぜひ、お気軽にお手に取っていきってくださいね！すてきな方に買われて、本にまた新しい人生(本生?)がありますように。

司書のひとつかみ

—テラソおススメの本をご紹介します—
テーマは「夜食」

夜食、それは悪魔のささやき。
寝る前に少しでも作業、少しでも読書、少しでも勉強、少しでも少しだけ…気づいたら意外と過ぎていく時間。いけない早く寝なければと、しかし、感じる違和感、不自然、すさまじい。あれ、もしかして、私、ちょっとだけ、空腹。
そんなあなたにピッタリな夜食本を選書しました！なあと小腹の小虫なんてちょっと腹に入ればおさまりますよ！すてきな夜食ライフを！



『ぜんぶ手ぬきワザ!』居酒屋『疲れた人に夜食を届ける出』『カスキレシビ』屋風おつまみやみつし神 前店|中山 有香里・著 犬飼 つな・著 レシビ| mako・著

■新着本紹介
新たに232冊(一般173冊、児童・絵本59冊)の本を迎えました。ぜひ足をお運びください。

5月のテラソ百選のテーマは「ありがとう」です

5月といえば、母の日が有名ですが、他にもこどもの日や愛犬の日、青春の日なんてものもあります。新年度がはじまってから少しリズムが出来てきて、周りが見えるようになってくる時期でもありますね。これを機に、周囲に対して感謝していること・感謝したいことを思い出す1ヵ月にしてみたいかがでしょうか。たくさんの角度からの「ありがとう」集めました。

対談 私をつくった一冊



本日お話を伺うのは、ヴァンヴェール **ventvert**の**安藤さん**です。安藤さんの忘れられない一冊とは？
そんなに読書家ではないのだけれど、新着本コーナーで直感的に面白そうと思った本を乱読するのが好きなの。こだわりはなくて…。五木寛之さんと伊集院静さんとかは手に取りがちかもしれないけれど、私もあまりこの作家だから好き!とかなんです(笑) 乱読っていいですね。今の興味の赴くままに世界が広がっていくとか。とはいえ、この企画は「人生に影響を与えた一冊」を教えていただいているのですが、安藤さんにとってはどんな本ですか？

ローラ・インガルス・ワイルダーの「大草原の小さな家」ね。すごく影響を受けているかも、すごく受けてるわ!(気づき)!! 懐かしい! ドラマ大好きでした。あの西部の大草原の家族の営み…。憧れです…。

私もあの風景にとっても憧れたの。出身は関西なんだけど、本を読んで自然の中で生活したいと思うようになって斑尾へ移住したのよ。スキーが大好きだったのもあって、家族でよく長野に来ていたの。何度か通ってペンションに泊まったときに、ペンションなら私もやれそう、やってみよう!と思って、数ヵ月後にはもうペンションを建てて斑尾ではじめたのよ。

何そのすごい行動力。ちょっとプリン作ったのよ、くらいテンションで言ってますけど、すごいですね(笑)

思い返せば、一番の原点は「大草原の小さな家」に憧れて自然の中で生きていって思ったところかも。他に大好きな歌もあってね、ジョン・デンバーの「カントリーロード」とか、「緑の風のアニー」とか。物語や歌にかなり影響を受けているわ。

5月のおはなし会

日時	内容
5月13日(土) 10:30～	お父さんの読み聞かせ会
5月19日(金) 15:30～	低学年のおはなし会
5月27日(土) 10:30～	おはなし会

斑尾のペンションはまさに丘の上の緑の風が吹いてくる場所で、名前は「カントリーイン緑の風」だったの。ここventvertもフランス語で緑の風って意味だね。

知らなかった…! そうなんです。ペンション経営はとて楽しくてね、冬と8月はとて忙しだけれど色んな人に会えるし。春と秋はシーズンオフだから休みの時はヨーロッパや自然の多い場所をあちこち旅行したわ。予定は決めずに現地で1ヵ月くらいレンタカーを借りて、毎日行きたいところに行くとその先はまた考えるって行き当たりばつりの旅をした。

なんて最高な…! 安藤さんの大切にされているものって、単なる緑豊かな自然、っていうより原風景みたいな感じもしますね。原風景を求めて旅をし続けてきた人生なのかもしれないですね。

そうかも。懐かしさを感じるというか、こういう場所にいたって思える場所が好きでそういうところに飛び込んでいたかもしれないわ。小布施もそのひとつだし。

最近は前ほどアクティブに動きたいとは思えなくなっているけれど、やっぱり目的を決めずにその時やりたいと思うことをやるっていうのは良いわね。

はい、本当にそれはそう思います。それにしてもいいなあ、1ヵ月の無目的な旅。私もしてみたい…! すてきなお話、ありがとうございました!

聞き手 館長 志賀アリカ



農業委員会だより



令和5年度 農作業標準労賃と機械作業標準料金が決まりました

長野県農業会議の基準と地域の実情を考慮し、町農業委員会、ながの農協、農業農村支援センター、土地改良区で協議し標準額を定めています。参考にしてください。

作業の種類	町標準額	摘要
一般作業(あぜ除草、追肥等)	910円	1時間当たり
田植作業(機械補助、苗運び)	920円	〃
耕起のみ(ロータリー耕)	8,500円	10a当たり
代かきのみ(ロータリー耕)	9,500円	〃
田 機械田植え(植付のみ)	10,300円	〃
バインダー(結束ひも付)	11,100円	〃
コンバイン(カッター)	22,800円	〃
コンバイン(結束付)	24,500円	〃
ハーベスター(脱穀のみ)	11,100円	〃
畑 一般作業	910円	1時間当たり
果 剪定作業(接木作業含)	1,860円	〃
技術作業(棚、ハウス建)	1,630円	〃
樹 一般作業(摘果(花)、摘粒、袋掛)	910円	〃

	作業の種類	町標準額	摘要
果樹	S S 防除(運転者、燃料付)	4,700円	10a当たり、1回
	草刈作業(乗用草刈機)	4,500円	〃
その他	あぜ塗り	120円	1m当たり
	オペレーター賃金(大型機械)	1,630円	1時間当たり 運転手のみ
	バックホーオペレーター賃金	1,630円	〃

- ①圃場条件(作業の難易、土質、圃場の大小)により作業料金は割増とする
- ②技術作業は、技術の優劣により考慮する
- ③機械作業は、運転者、燃料付とする
- ④S S 防除は、運転者、燃料付とし、薬剤費は含まない
- ⑤機械作業の消費税は内税とする
- ⑥バックホーの操作については、資格を必要とする

■問い合わせ

農業委員会事務局 ☎026-214-9115

住まいづくり相談を実施しています

建築物や工作物、屋外広告物の新築や増築、改築をお考えの際にご相談いただく「住まいづくり相談」を実施しています。うるおいのある美しいまちづくりの実現のため、計画・構想段階でお越しいただき、必ず住まいづくり相談を受けてください。

相談日時 毎月第3水曜日 14:00～16:30

相談時間 30分(要事前予約)

■問い合わせ

建設水道課都市・建設係 ☎026-214-9105

※メールでも受け付けています

toshi@town.obuse.nagano.jp

緑化木の頒布会を開催します

緑豊かなまちづくりを進めるため緑化木の頒布会を開催します。
ブルーベリーなどお好きな苗木を1本無料で差し上げます。

日時 5月13日(土) 10:00 ※整理券を9:30からお配りします。

場所 6次産業センター前駐車場

その他 苗木数に限りがあるため、来場者一人につき一本とさせていただきます。

■問い合わせ

産業振興課農業振興係 ☎026-214-9115

農地でも宅地化できる場所があります。詳しくはイマイ企画まで…

あなたの不動産のお悩みご相談ください!

相続などで小布施の土地や中古住宅をお持ちの方、それは資産に違いはありません。ひと昔前なら、近隣の方が購入したり価格上昇が期待できました。しかし、人口減少時代に入り、土地も住宅も余る時代が到来し、資産だと考えている不動産が、負債産になりうる時代です。ぜひ一度ご相談ください。

診断無料
お気軽にご相談ください!

小布施の不動産情報は今すぐアクセス! 人気の小布施町不動産情報が満載です!
obusefudousan.com
不動産を売りたい方は下記まで

小布施「夢の家」フリーダイヤル ☎0120-691-491

【本社】長野県小布施町2-1-1501号 【支店】長野県小布施町5-4-320号
株式会社イマイ企画 〒381-0202 小布施町大字福家216-14

有料広告

春の雁田山に登りませんか

緑の鮮やかな季節です。北信五岳や小布施の町を一望できる郷土の里山を楽しみませんか。

日時 5月13日㊤ 10:00～15:00

集合場所 浄光寺駐車場

申込締切 5月12日㊤(当日参加も可能です)

※「わんぱく教室」として参加の場合は、学校を通じて配布する申込書で申し込んでください

持ち物 昼食、飲み物、軍手、タオル、雨具

その他 中止の場合は9時に同報無線でお知らせします

■問い合わせ 教育委員会生涯学習係

☎026-214-9111

高井鴻山記念館開館40周年記念 春のイベントを開催します

今年、開館40周年を迎える高井鴻山記念館では、年間を通じさまざまなイベントを開催します。

第14回高井鴻山生誕祭

町内の愛好家による一絃琴の演奏や鴻山の生涯についての講演会を行います。

期日 5月19日㊤

内容 開祭式 10:00～

一絃琴の演奏 10:30～

講演会 11:00～ 演題「鴻山の一生」と題して元高井鴻山記念館館長金田功子さんをお迎えし、高井鴻山の生涯について講演いただきます。

■問い合わせ 高井鴻山記念館

☎026-247-4049

一般教養講座「城下町高田を歩く」の 参加者を募集します

上越市高田雁木通りにある町屋建物群と高田城内の市立歴史博物館を見学します。高田には江戸時代建造物が修復され、往時をしのばせる空間を体験できます。城下町がどのように形成されたかを徒歩で散策しながら学びます。

日時 5月16日㊤ 出発8:45 帰着予定17:00頃

目的地 町屋交流館高田小町、旧今井染物店、上越市立歴史博物館など(上越市高田)

定員 22人(先着順)

参加料 3,500円程度(施設入館料・昼食代含む)

集合場所 北斎ホール

■問い合わせ 教育委員会生涯学習係

☎026-214-9111

歴史民俗資料館 春のイベントを 開催します

歴史民俗資料館では春のイベント「おぶせの昔話 - 古代のおぶせを中心に -」「林柳波・なつかしい歌・童謡の里づくり」を開催します。

「おぶせの昔話」では、市村勝巳公民館長に古代のおぶせでの暮らしについて、講演いただきます。「林柳波・なつかしい歌・童謡の里づくり」では、初代公民館長林柳波が手掛けた歌を中心に、元相森中学校教諭市村裕子さんや、男声コーラスグループ「武翔会」の皆さんと一緒に童謡の世界を楽しみませんか。

日時 5月21日㊤ 13:30～15:00

会場 歴史民俗資料館

■問い合わせ 教育委員会生涯学習係

☎026-214-9111

高井鴻山が結んだ小布施と葛飾北斎 東町・上町の祭屋台

Vol.1

第1回目にご紹介するのは東町・上町祭屋台の天井絵です。東町祭屋台には「龍」と「鳳凰」、上町祭屋台には「男浪」と「女浪」の絵が組み込まれ、屋台とともに長野県宝に指定されている貴重な文化財です。

実は絵の裏面に鴻山や息子の辰二の墨書があります。



東町祭屋台天井絵「龍」

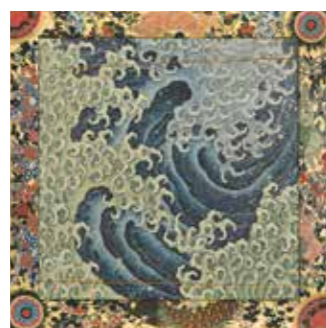

上町祭屋台天井絵「男浪」



高井鴻山による裏書



案内：中山幸洋北斎館学芸員

小布施と縁の深い浮世絵師、葛飾北斎(1760～1849)。高井鴻山(1806～1883)の招きに応じた北斎は、小布施に逗留して多くの作品を残したといわれています。それらの作品等について、北斎館の学芸員さんにご紹介いただきます。

す。それによると東町祭屋台は天保15年(1844)、上町祭屋台は弘化2年(1845)に制作され、ともに北斎の筆であることを伝えています。

特徴的な4面の天井絵は、北斎が訪ねた頃の色彩を損なうことなく今に受け継がれています。



学校・園だより

小布施中学校



「LGBTQ」について

小布施中学校1年 久保田 葵南さん



授業で「LGBTQ」についての動画を見ました。LGBTQとは、さまざまな単語の頭文字からとって出来た単語です。Lは異性のことを愛する人、Gは男性のことを愛する性など、ほかの頭文字にも意味があります。

私は今まで、この人は女性、あの人は男性など見ただ目で性別を判断していました。ですが、LGBTQのことを知って人を見ただ目で判断してはいけないことを改めて知ることが出来ました。変な目で見られるのが怖くて、着た

自分の思いや意見よりも、世間や親、家族、友人知人にとって「いい子」であることを優先してしまうことを最近では「いい子症候群」と呼びます。大人や周りの人にとって都合の「いい子」というだけでは幸せな人生を送ることは難しいでしょう。

これからの時代を生き抜くために、子どもにエージェンシー(自ら考え、主体的に行動して、責任をもって社会変革を実現していく力)を育む必要があると小布施中学校では考えています。

挑戦し試行錯誤する中で人は育つと考え、教えすぎないこと、自分で考えさせること、失敗を恐れぬよう勇気づけることを大切にしていきます。

い服を着られない人が、思っている以上にいます。そして、自分の性別がみんなに分かってもらえるかどうか不安な人もたくさんいます。だから、これからは人を見た目で判断せずに、人と話してみることが大切だと思います。話してみると、相手の思いも聞くことができ、相手の性別を理解することが大切だと思いました。さらに今はコロナで人と話す機会が減り、もっと見ただ目で性別を判断してしまうので、LGBTQの人たちがいるということ思いながら、人を見ただ目で判断せずに、生活していきたいです。この人権の授業で、「LGBTQ」について知れて良かったです。

(令和4年度人権同和教育の推進に関する入選作文。一部修正・省略。学年は現在の学年)



未来へのメッセージ

心が安らぐ「浦安の舞」 湯本 千津子さん

逢瀬神社の祭事では、町内の小さな巫女さんが世の中の平和を願う浦安の舞を奉納しています。浦安の舞を指導しているのが、湯本千津子さん。20年ほど前に浦安の舞と出会い、子どもたちの役に立ちたいと明治神宮で講習を受けて免許を取得しました。浦安の「浦」は「こころ」、「安」は「安らぎ」を意味し、前半が「扇舞」後半が「鈴舞」です。子どもが好きな湯本さんは、定期的に伊勢町の公会堂で浦安の舞の指導を続けています。丁寧に指導する湯本さんの一挙一動に子どもたちは真剣なまなざし、扇を広げてゆっくりと舞う姿は可憐で、「シャリン シャリン」と鈴の音が響きわたると心が清まります。池田琴音さん・高田真乃愛さん・村松沙紀さん(中学1年)は、「浦安

の舞は姿勢が良くなるし、心が落ち着きます」と話し、木下由菜さん(小学4年)は「先生が優しく教えてくれるので、踊りを覚えると楽しい」とにっこり。浦安の舞は、日本文化の美しさや平和のために継承していく舞いであると感じます。舞を習ってみたい方は、ぜひお声掛けください。



★4月29日㊥～5月7日㊤まで、マイナンバーカード電子証明書の更新手続き等ができません

- 公的個人認証システムの更改作業のため、次の手続きができなくなります。
- 署名用電子証明書及び利用者証明用電子証明書の発行・更新・失効
- 引越し・結婚等による住所・氏名情報の変更
- 暗証番号初期化
- マイナンバーカード申請時、電子証明書発行を希望しなかった場合の新規電子証明書発行



★マイナポイントの申請期限が9月末まで延長されました

令和5年2月末までにマイナンバーカードを申請された方を対象とした「マイナポイント第2弾」の申し込み期限が令和5年9月末まで延長されました。決済サービスごとに申し込み終了日時や、ポイント付与の対象となる最終の決済・チャージ期限日が異なる場合がありますので、お早めにお申し込みください。スマートフォンやカードリーダー付きのパソコンからもお申し込みいただけます。

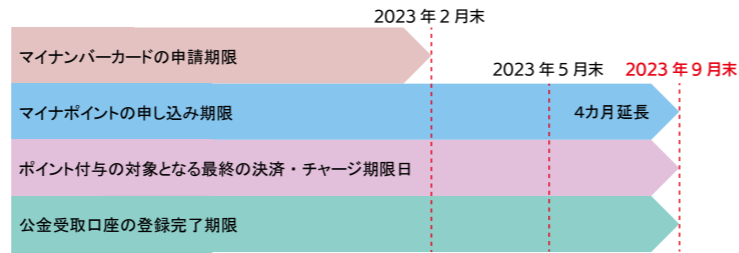

マイナンバーカードはこんなことに利用できます



- マイナンバーを証明する書類として利用できます。
- 本人確認とマイナンバーの提示が必要な場合、マイナンバーカード1枚で済みます。
- マイナポータルに登録すると…
- 健康保険証の代わりになります。(オンライン資格確認が導入されている医療機関・薬局)
- さらに、スマートフォンなどから…
- 医療費を確認することができます。
- 国民年金の第1号被保険者加入届、免除・納付猶予申請手続きができます。
- ※ねんきんネットと連携すると、年金記録や将来の年金見込額の試算も可能です。
- 確定申告(e-TAX)が簡単にできます。
- 自分の情報の表示ができます。(所得・住民税情報、確定申告に必要な医療費自己負担額など)
- マイナンバーカードに関する一般的な問い合わせ
総合フリーダイヤル ☎0120-95-0178

マイナンバーカード時間外交付(予約制)

初めてマイナンバーカードを申請し、開庁時間に受け取りに來られない方が対象です。

	平日	日曜日
日程	5月11日㊤、5月18日㊤、5月25日㊤	5月14日㊤、5月28日㊤
時間	18:00～20:20	9:00～11:40
持ち物	①交付通知書(町から届いたはがき) ②マイナンバー通知カード ③本人確認書類 ※詳しくは①交付通知書をご覧ください。 ④住民基本台帳カード(お持ちの方) ※代理受け取りの場合は上記QRコードをご確認ください。	
予約方法	■予約専用ダイヤル(平日のみ、9:00～17:00) ☎090-4360-2120 ■小布施町公式LINE 小布施町公式LINEの友だち追加はこちら→	

※平日8:30～17:15のお受け取りは予約不要です。なお、窓口混雑時はお待ちいただくことがありますのでご承知おきください。

問 住民税務課 住民係
☎026-214-9109

町霊園の使用者を募集します

町霊園の使用者を募集します。

所在地・区画数 陽光霊園(玄照寺の北側)13区画・福聚霊園(伝教寺の南側)3区画

区画面積 陽光霊園4・64㎡、福聚霊園4・30㎡

申込資格 申し込み時点で小布施町に本籍か住所があること

問 住民税務課 住民係
☎026-214-9109

環境美化運動の日を実施します

町民の皆さん一人一人が協力して心地よい環境づくりに取り組むという趣旨から、町では「環境美化運動の日」を春と秋の年2回定め、コミュニティ地区、自治会を単位として清掃活動を実施します。

春は道路端や歩道、地区内の公園などの除草、散乱したごみの一斉収集、側溝清掃、庭や畑から道路に張り出した庭木・果樹の枝切りなどを行います。

期日 5月28日㊤

※コミュニティや自治会ごとに配布される通知・隣組回覧等を確認してください。皆さんのご協力をお願いします。

問 地域包括支援センター
☎026-242-6680

大切な方への絆ノート
あなたと私が笑顔でいられるために

家族や友人との「絆」は、かけがえないものです。世の中の移り変わりが激しい今日だからこそ大切な方との「絆」を深めていただき、「絆」を深める方法の一つに「絆ノート」を作成しました。もしもの時のことなどを記録し、大切な方へ伝えるために、また、自分自身の人生を振り返りこれからの人生を考えるきっかけづくりとしてご活用ください。

※町ホームページからもダウンロードできます。



ひとのうごき

4月1日現在 (前月比)	
人口 男	5,287 人 (-8)
女	5,703 人 (+3)
合計	10,990 人 (-5)
世帯	4,049 世帯 (+6)

忘れて 5月の納付

軽自動車税	全期
国民健康保険税	1期
後期高齢者医療保険料	1期
上下水道料金	1期

納期限は 5月31日㊤です

問 小布施町社会福祉協議会
☎026-242-6665

生活支援米を配布します

仕事や金銭面でご心労の多い生活を送られている方々のために、支援米をご寄付いただきました。生活にお困りの方に支援米(世帯人数×1.5kg)をお渡しします。

希望される方は、9時～17時30分の間に小布施町社協にお越しください。来所時に、書類をご記入いただき、まいさば等の相談機関についてご案内します。

※支援米が終わり次第終了

竹風堂は 国産栗100%のシロココロ。

季節限定 栗水ようかん

優良国産栗のペーストに 寒天と天然水を加えた 涼味満点のおいしさ。さらりとした口どけが特徴です。

栗菓子 竹風堂

販売期間：4月～8月
水ようかんも自社製造

小布施本店 TEL.247-2569
https://chikudango.com

画家 高津 秀太郎 HIDETARO TAKATSU

【高津秀太郎アートギャラリー】
長野市大門町44-1 大門町フォレスト2F (善光寺表参道)

【高津秀太郎美術館】
須坂市小河原町1403

— 一個展情報 —
東京青山での個展に続き故郷、小布施で開催
【高津秀太郎「唯一無二」展】

かんてんばば小布施店 蔵ギャラリー
2023年5月2日(火)～5月7日(日)
9:00～18:00
入場無料

「Je t'aime」

戸籍の窓

※掲載は希望者のみ (敬称略)

出生					死亡												
芦原 糸奏	小山 颯心	内河 実優	鴨井 理人	渡辺 澄衣	北村 風露	小池 陽介	松本 貞子	町田 花以	中村 なか子	奥田 雅子	須山 つね子	原 みつ	田 幸久夫	廣瀬 重光			
結衣	健大	美緒	彰博	綾乃	雁田	伊勢町	松村	松村	上町	松村	東町	松村	東町				
82	71	98	95	94	93	96	78	92	福原	中央	六川	矢島	中町	矢島	千両	松村	東町

小布施町交番に
新所長が着任しました



小布施町交番所長 市岡 正充さん

観光客も多く訪れる小布施町。美味しいお酒や食べ物がたくさんあり、私の好きな町でもあります。そんな小布施町にお住まいの皆さんが犯罪や交通事故に巻き込まれないように職務を全うしたいと思います。

また、近隣の市町村でも多発している特殊詐欺について、電話でお金やキャッシュカードの話をされ、不審に感じた場合はひとりで判断せず、お気軽にご相談ください。



5月、6月生まれの小学生以下の皆さんを募集中!!

①名前(ふりがな)②生年月日③性別④電話番号⑤応募者の名前・自治会⑥メッセージ(30字まで)⑦写真を下記宛先まで(データは2MB以下)

●応募締切: ☆5月生まれ 4月 28日 金 ☆6月生まれ 5月31日 水

●応募先: 企画財政課広報情報係 ☎026-214-9101

メールアドレス: kikaku@town.obuse.nagano.jp

5月の各種相談

■問い合わせ 各種相談 ☎026-247-3111

相談内容	期日	時間	相談員	場所等
心配ごと相談	2日水、16日水	13:00~15:00	民生児童委員	北斎ホール事務室 ☎内線 541
乳幼児健康相談	10日水	9:30~11:30 ※要予約	保健師・栄養士・臨床心理士	健康福祉センター
人権よろず相談	10日水	13:30~15:30 ※電話、匿名でも可	人権擁護委員	北斎ホール相談室 ☎内線 545
住まいづくり相談	17日水	14:00~16:00 ※要予約	住まいづくり相談員	公民館 2階音楽室
行政相談	19日金	9:30~11:30	行政相談委員	北斎ホール相談室 ☎内線 545
結婚相談	毎週水、木 ※祝日を除く	13:00~17:00 ※要予約	結婚専門相談員	小布施町社会福祉協議会 ☎026-242-6665
心のサポート相談	毎週金 ※祝日を除く	13:30~15:00 上記時間にお電話で面接時間を ご予約ください。	臨床心理士・ 精神保健福祉士	おぶせフラワーセンター 2階相談室 ☎026-214-6651
精神保健相談 思春期心の相談	24日水	15:00~ ※要予約	精神科医師	【問い合わせ・申し込み】 長野保健福祉事務所 ☎026-225-9039 【会場】須崎市保健センター

エンゼルランドセンター 5月の予定

■問い合わせ ☎026-247-2137

※下記日程以外は、平日月曜日~金曜日(祝日除く) 9:30~11:30、13:30~16:30の間で15組ご利用可能。(イベント予約は4/26から)

企画	日時	内容	対象
おはなしの日	5/9水 11:00~	「ゆうゆうサークル」の皆さんによる絵本の読み聞かせを楽しみましょう。	定員: なし(予約制) 参加費: 無料 持ち物: なし
手作りひろば	5/17水 5/18木 9:30~11:00	「こいのぼりさんの帽子」作りを楽しみましょう。 ※左記期間のうち、ご都合のつく日にご参加ください。	定員: なし(予約制) 参加費: 無料 持ち物: なし
乳幼児救急法	5/24水 10:30~11:30	消防士さんからAEDの使い方や誤飲の対処法などを学びましょう。	定員: 15組(予約制) 参加費: 無料 持ち物: なし
リフレッシュタイム	5/26金 10:30~11:30	みんなでワイワイ子育てトークを楽しみましょう。 対象: 0歳のお子さんとその保護者	定員: なし(予約制) 参加費: 無料 持ち物: なし
栄養士講話	5/31水 10:30~	離乳食のすすめ方や子どものからだと栄養についてのお話です。個別相談もできます。 講師 湯本光子さん	定員: なし(予約制) 参加費: 無料 持ち物: 子どもノート

寄付のお礼 厚くお礼申し上げます。

有限会社田中紙工 様 100,000円

信濃路は みんなの笑顔 つなぐ道 春の全国交通安全運動を実施します

「信濃路は みんなの笑顔 つなぐ道」をスローガンに、春の全国交通安全運動が行われます。

運動実施期間

5月11日水~20日水

運動の重点

- 子どもをはじめとする歩行者の安全の確保
- 横断歩行者事故等の防止と安全運転意識の向上
- 自転車のヘルメット着用と交通ルール遵守の徹底
- 高齢運転者の交通事故防止

交通安全「私から!」を合言葉に、ドライバーの皆さんは、思いやりのある安全運転を心がけましょう。また、歩行者の皆さんは、道路を横断するときは左右の安全を確認しましょう。

住宅の生け垣や植木、畑の樹木などの枝が道路にはみ出していると、通行の妨げになります。安心・安全な環境づくりにご協力ください。

■問い合わせ

総務課危機管理係 ☎026-214-9209

有料広告

創業元治元年
小布施 東彦風味堂

災害に備えよう!
いざと言う時に安心!
非常食になる
おいしい栗ごはん

写真はイメージです。

本店 上高井郡小布施町小布施414 TEL 026-247-3090

軽井沢店 北佐久郡軽井沢町軽井沢606番地3 小坂プラザ1階
TEL 0267-46-8310

善光寺大門店 長野市大門町79-1 TEL 026-217-8360

商品説明コチラ

Health 情報 みんなの健康ひろば

健診結果や体調のこと、食事など健康について気になることはありませんか。保健師と栄養士に何でもご相談ください。
・小布施町保健センター ☎026-214-9930



歯周病検診のご案内

歯周病は、歯と歯ぐき(歯肉)の隙間から侵入した細菌が、歯肉に炎症を引き起こした状態(歯肉炎)で、加えて歯を支える骨を溶かしてしまう病気です。成人期以降の歯を失う一番の原因になっています。歯周病の早期発見、治療には検診が有効です。

今年度から40歳・50歳・60歳・70歳の節目年齢の方を対象に歯周病検診を実施します。
対象となる方には、5月に案内通知をお送りします。いつまでもおいしく食べるために、ぜひ検診をお受けください。

対象：令和5年度に、40歳・50歳・60歳・70歳になる人
実施期間：6月1日(金)～令和6年1月31日(金)
実施場所：須高管内の指定医療機関
受診方法：受診を希望する医療機関に予約を入れ、受診をしてください。
検診料金：無料



昨年度に引き続き、妊娠中の方を対象に妊婦歯科健診を行います。母子健康手帳交付の際に受診のご案内をします。

～がん検診を受けましょう～

今年度のがん検診が始まります。申し込みをされた方には、検診実施前に個別に案内をお送りします。申し込みをしていない方で受診を希望される場合は、保健センター(TEL 026-214-9930)までお問い合わせください。

【肺がん検診】
期 間：5月1日(金)～12日(金)
土日・祝祭日を除く7日間
対 象：40歳以上の方
持 物：受診票、同意書
検 診 料：2,000円
場 所：北斎ホール

【乳がん検診(マンモグラフィ検診)】
期 間：5月22日(金)～26日(金)
対 象：40～74歳で偶数歳の女性
(令和6年3月31日時点)
持 物：受診票、バスタオル
検 診 料：1,500円
場 所：北斎ホール

【子宮がん検診】
期 間：5月1日(金)～令和6年1月31日(金)
対 象：20歳以上で偶数歳の女性(令和6年3月31日時点)
持 物：受診票
検 診 料：1,500円
■実施医療機関
新生病院 TEL 026-247-6000
信州医療センター TEL 026-246-6577
島田医院 TEL 026-245-5368



自衛官を募集します

○第1回医科・歯科幹部
2等陸・海・空尉以上で採用され、幹部自衛官として勤務します。階級は経験年数等により変動します。
受験資格 医師・歯科医師の免許取得者
受付期間 6月8日(金)まで 試験日 6月23日(金)
※第1回で採用予定人数に達した場合、第2回を行わない場合があります。
○海上・航空自衛隊技術幹部
3等海・空尉以上で採用され、幹部自衛官として勤務します。階級は経歴や経験年数により変動します。
受験資格 大卒以上の者で、応募資格に定められた学部・

■問い合わせ 自衛隊長野地方協力本部長野地域事務所
☎026-235-6026
専攻科を卒業後、2年以上の業務経験のある者(応募資格の詳細は地方協力本部へお問い合わせください)
受付期間 5月19日(金)まで 試験日 6月19日(金)
○海上・航空技術海・空曹
3等海・空曹以上で採用され、海上・航空自衛隊の中核をなす隊員となります。階級は免許資格・年齢等により変動します。
受験資格 20歳以上の者で国家免許資格取得者等(応募資格の詳細は地方協力本部へお問い合わせください)
受付期間 5月19日(金)まで 試験日 6月16日(金)

シニアクラブ 輪投げ大会・オープンゴルフ大会を開催します

おでこポイントカードをお持ちください!



○輪投げ大会
日時 5月19日(金) 9:00集合
場所 桃源荘大広間
競技方法 4人1チームの個人戦
※シニアクラブ会員以外の方も参加できますが、会員外の方は参加費100円が必要です。
申込期限 5月11日(金)

○オープンゴルフ大会
日時 5月22日(金) 8:30現地集合
場所 アパリゾート上越妙高の森ゴルフコース
参加費 各自負担(プレー代)
申込期限 5月11日(金)
■申し込み・問い合わせ
小布施町社会福祉協議会 ☎026-242-6665

おぶせ自然暦 vol.133

four seasons in obuse

早春の黄色い花 イヌナズナ

早春、3月の中旬を過ぎる頃から、道路の端や松川の堤防などで、草丈の低い植物が黄色い花を咲かせているのに出会うことがあります。これは、アブラナ科の越年生植物のイヌナズナです。注意して観察すれば、黄色い花が群生している様子は見ごとです。イヌナズナは、日本に昔からある植物で、帰化植物ではありません。ナズナに似ていますが食べられないので「イヌナズナ」と名付けられました。しかし花の色がナズナと違うので、注意して比較しないと理解が難しいと思います。植物の名前には、本物でない時に「イヌ」を付ける例がありますので注意してみてください。 案内人：清水照雄さん(栗ガ丘)

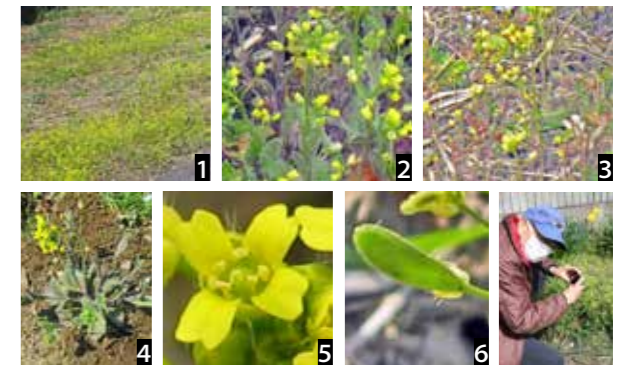

1_松川堤防の群生するイヌナズナ 2_イヌナズナの花
3_雁田田園のイヌナズナ 4_イヌナズナの基本的な形。根生葉をロゼット型に広げる 5_イヌナズナの花。花弁が4枚、雄しべ6本、雌しべ1本からできている 6_イヌナズナの実 (写真は清水さん提供)

株式会社 見海造園

一級造園技能士・庭園アドバイザー

TEL:247-2887
FAX:247-5633
E-mail: obuse@niwahana.net

消毒・手入れ・工事等緊急の場合も対応します



庭の存在がライフスタイルを変える

庭木の手入れ・栗・果樹・高木の伐採までお任せください。その他何でもご相談ください!

庭園工事 茶庭・一般住宅庭園・修景工
設計・施工・管理
エクステリア工事 門扉・フェンス・カーポート
石工事 灯籠・石積み・墓石・記念碑
その他 消毒・各種門松・雪吊り・屋上緑化等

有料広告

健福・・・千年樹の里/健康福祉センター

生駐・・・生活支援ハウス駐車場

市・・・おでこポイント対象事業



・・・乳幼児健診・子育て教室



・・・マイナンバーカード時間外交付

日	月	火	水	木	金	土
4/30	5/1	2 市 転倒予防教室 (名字あ～さ行) (13:30～健福)	3	4	5	6
7	8	9 市 ダンスで脳元気教室 (13:30～健福)	10	11 市 マイナンバーカード 時間外交付(要予約) (18:00～20:20) P19 市 オレンジカフェ くりんこ (13:30～15:00 健福)	12 市 転倒予防教室 (名字た～わ行) (13:30～健福)	13 雁田山登山 (10:00～15:00 浄光寺駐車場集合) P17 緑化木頒布会 (10:00～6次産業セ ンター) P14
14 市 マイナンバーカード 時間外交付(要予約) (9:00～11:40) P19 有害ごみ・古着回収 (8:30～10:30 生駐) P12	15	16 市 転倒予防教室 (名字あ～さ行) (13:30～健福)	17 シルバー人材セン ター入会説明会 (13:30～桃源荘)	18 市 マイナンバーカード 時間外交付(要予約) (18:00～20:20) P19	19 市 シニアクラブ輪投げ 大会 (9:00～桃源荘) P22 市 転倒予防教室 (名字た～わ行) (13:30～健福) 開館40周年記念 高井鴻山生誕祭 (10:00～12:00) P17	20
◇庭木の剪定枝回収 (9:00～17:00 町営グラウンド北側駐車場) P11						
21 歴史民俗資料館春 のイベント (13:30～15:00) P17	22 市 シニアクラブオーブ ンゴルフ大会 (8:30～妙高市) P22	23	24	25 市 マイナンバーカード 時間外交付(要予約) (18:00～20:20) P19	26	27
28 市 マイナンバーカード 時間外交付(要予約) (9:00～11:40) P19	29 市 チャレンジのど自慢 教室(13:00～健福)	30 子育て教室・げん きっこ塾(2歳) (令和3年3月～5月 生まれ) 受付 (9:30～9:45 健福)	31	6/1	2	3

編集後記

▼今年春の訪れが早く、もう桜が散ってしまいました。北信五岳の雪解けも早く、辺りの樹木も芽吹いてきました。また一年が早く過ぎてしまいそうです。毎日を大切に過ごしていきたいと思います。(江本)

▼町報おぶせを音訳いただいている「そよ風の会」の皆さんとお会いしました。朗読に際して、記事の細かな所までご覧いただいていることにありがたさを感じるとともに、とても身の引き締まる思いでした。今一度初心に立ち返り、業務に取り組みたいです。(久保田)

▼花粉の時期も終わり、外ですごしやすい季節になってきたので、久しぶりにBBQをしたいなと思っています。後片付けの事は考えず、食べて、飲んで、寝て、楽しみたいと思います。(小林卓也)

▼中学校の入学式の取材に行きました。新入生を祝福するかのよう、晴天の下満開の桜が咲き誇っていました。少し大きめの制服が初々しかったですが、前を向いてしっかりと入場する姿には頼もしさも感じました。(田中)